

วิธีการใช้ระบบ

เข้าสู่เว็บไซต์ของกรมโรงงานอุตสาหกรรมที่ <http://www.diw.go.th>



รูปที่ 2

คลิกเมนู “บริการอิเล็กทรอนิกส์” ระบบจะแสดงเมนูย่อย ดังรูปที่ 3



รูปที่ 3

คลิกหัวข้อ “ระบบจัดการวัสดุที่ไม่ใช่แล้ว” ระบบแสดงหน้าจอสำหรับ login สำหรับการเข้าใช้ระบบการอนุญาตแบบอิเล็กทรอนิกส์ ดังรูปที่ 4



รูปที่ 4

กรณีผู้ประกอบการกิจการโรงงาน/ผู้ประกอบการกิจการโรงงาน ยังไม่มีรหัสประจำตัวและรหัสผ่านในการเข้าใช้ระบบ คลิกเลือก “สมัครใช้บริการสำหรับผู้ประกอบการโรงงาน”

หมายเหตุ สำหรับผู้ก่อกำเนิดที่ได้รับรหัสประจำตัวผู้ใช้แล้ว หากดำเนินการเกี่ยวกับของเสียอันตรายต้องมีเลขประจำตัว 13 หลัก คือ DIWDXXXXXXXXX หรือ DIWGXXXXXXXXX เป็นต้น เพื่อใช้อ้างอิงในการแจ้งขนส่งของเสียอันตราย ([ยื่นขอทางเอกสาร](#))

ผู้ก่อกำเนิดสามารถดำเนินการเกี่ยวกับการจัดการวัสดุที่ไม่ใช้แล้วทางอิเล็กทรอนิกส์ คลิกเมนู “การดำเนินการเกี่ยวกับวัสดุที่ไม่ใช้แล้ว (สก.)” ระบบแสดงหน้าจอเมนูหลักดังรูปที่ 13

การดำเนินการของผู้ก่อกำเนิด วัสดุที่ไม่ใช้แล้ว

- [G001]- ขออนุญาตนำวัสดุที่ไม่ใช้แล้วออกนอกบริเวณโรงงานรายปี
- [G002]- ขออนุญาตเปลี่ยนแปลง เพิ่มเติม ยกเลิก รายการอนุญาต
- [G003]- ตรวจสอบผลการพิจารณาและพิมพ์หนังสือแจ้งผลการพิจารณา(กรณีผ่าน get เท่านั้น!!!)
- [G004]- แจ้งการขนส่งวัสดุที่ไม่ใช่แล้ว(ที่ไม่อันตราย) ออกนอกบริเวณโรงงาน
- [G005]- แจ้งการขนส่งของเสียอันตรายออกนอกบริเวณโรงงาน (Manifest)
- [G006]- ขอขยายระยะเวลาในการกักเก็บสิ่งปฏิกูลหรือวัสดุที่ไม่ใช้แล้วในบริเวณโรงงาน (สก.1)
- [G007]- แต่งตั้งตัวแทน (โดยผู้ก่อกำเนิด)
- [G008]- รายงานประจำปี (สก.3)
- *** คู่มือสำหรับผู้ก่อกำเนิดวัสดุที่ไม่ใช้แล้ว

การดำเนินการของผู้รับกำจัด/บำบัด วัสดุที่ไม่ใช้แล้ว

- [D001]- ยืนยันความยินยอมรับดำเนินการ ป่าบด/กำจัด วัสดุที่ไม่ใช่แล้ว
- [D002]- ตรวจสอบผลการพิจารณาอนุญาตให้ ป่าบด/กำจัด วัสดุที่ไม่ใช่แล้ว
- [D003]- ติดตามการยกเลิกรายการอนุญาตจากผู้ก่อกำเนิดวัสดุที่ไม่ใช่แล้ว (ยกเลิก ให้ใช้ D02 แทน)
- [D004]- แจ้งการรับวัสดุที่ไม่ใช่แล้ว (ที่ไม่อันตราย) เข้ามาป่าบด/กำจัด ในบริเวณโรงงาน
- [D005]- แจ้งการรับของเสียอันตรายเข้ามาป่าบด/กำจัด ในบริเวณโรงงาน (Manifest)
- [D006]- รายงานประจำปี (สก.5)
- [D007]- บัญชีแสดงการรับมอบสิ่งปฏิกูล หรือ วัสดุที่ไม่ใช่แล้ว (สก.6)
- [D008]- บัญชีแสดงรายการสิ่งปฏิกูล หรือ วัสดุที่ไม่ใช่แล้วที่ทำการป่าบด หรือ กำจัด (สก.7)
- [D009]- บัญชีแสดงรายการผลิตกันแจ้ เชื้อเพลิงผสมวัสดุขี้เถ้าแทน (สก.8)
- [D010]- บัญชีแสดงการรับมอบเชื้อเพลิงผสมวัสดุขี้เถ้าแทน (สก.9)
- [D011]- แต่งตั้งตัวแทน (โดยผู้รับกำจัด)
- *** คู่มือสำหรับผู้ป่าบด/กำจัดวัสดุที่ไม่ใช่แล้ว

การดำเนินการอื่นๆ

- [X001]- ยืนยันความยินยอมรับดำเนินการ ป่าบด/กำจัด วัสดุที่ไม่ใช่แล้ว (กรณีส่งออกต่างประเทศ)
- [X002]- การให้คำยินยอมในการเปิดเผยข้อมูลของผู้ประกอบการ
- [X003]- ตรวจสอบรหัสวัสดุที่ไม่ใช่แล้ว, รหัสวิธีการกำจัด
- [X004]- สำทามที่กามบ่อ ผู้ก่อกำเนิด , ผู้รับกำจัด
- [X005]- สื่อการเรียนรู้ออนไลน์(E-learning) สำหรับการใช้ระบบ
- [X006]- แผนผังแสดงขั้นตอนการยื่นเอกสาร และคำขอประเภทต่างๆ

ออกจากระบบ

รูปที่ 13

เมื่อเข้าสู่ระบบการจัดการวัสดุที่ไม่ใช้แล้วทางอิเล็กทรอนิกส์ ระบบจะแสดงเมนูย่อย 2 ส่วนในการเข้าใช้ คือ

1. เมนูสำหรับผู้ก่อกำเนิด ซึ่งขึ้นต้นด้วยอักษร G
2. เมนูสำหรับผู้รับกำจัด/บำบัด ซึ่งขึ้นต้นด้วยอักษร D

G08 รายงานประจำปี (สก.3)

รายงานประจำปี (สก.3) สรุปรายละเอียดของรายการสิ่งปนื้อหรือวัสดุที่ไม่ใช้แล้ว สำหรับ ผู้ก่อกำเนิดสิ่งปนื้อหรือวัสดุที่ไม่ใช้แล้ว ในปีต่างๆ ผู้ก่อกำเนิดสามารถเข้าที่เมนู “รายงานประจำปี (สก.3)” คลิกที่เมนูจะปรากฏหน้าจอตั้งรูปที่ 64



รูปที่ 64

ผู้ก่อกำเนิดต้องเลือกปีที่ต้องการทำรายงาน เช่น พ.ศ. เรื่อง ใบแจ้งเกี่ยวกับรายละเอียดสิ่งปนื้อหรือวัสดุที่ไม่ใช้แล้ว สำหรับผู้ก่อกำเนิดสิ่งปนื้อหรือวัสดุที่ไม่ใช้แล้ว (สก.3) คลิกปุ่ม “เรียกดู” ระบบแสดงหน้าจอตั้งรูปที่ 65

หมายเหตุ ข้อสังเกตหากข้อความเตือน :

1. “ไม่พบข้อมูลการยื่นรายงานประจำปี..ต่อกรมโรงงานอุตสาหกรรม ระบบฐานข้อมูล” แสดงว่ายังไม่ได้ยื่นรายงานต่อกรม
2. “รายงานนี้ได้ยื่นต่อกรมโรงงานเรียบร้อยแล้ว เลขที่รับเรื่อง รพ(E)-7864/2553 และรอการพิจารณาโดยเจ้าหน้าที่ แสดงว่าดำเนินการยื่นรายงานแล้ว
3. “รายงานนี้ได้ยื่นเอกสารที่ศูนย์สารพันทั้งใจ กรมโรงงานเรียบร้อยแล้ว เลขที่รับเรื่อง single-1111/2553 กรุณารอการบันทึกข้อมูล และการตรวจสอบโดยเจ้าหน้าที่” เป็นสถานะผู้ประกอบการได้ยื่นเอกสารที่ศูนย์สารพันทั้งใจ กรมโรงงาน

ระบบการจัดการวัสดุที่ไม่ใช้แล้วทางอิเล็กทรอนิกส์

รายละเอียดเกี่ยวกับสิ่งปฏิกูลหรือวัสดุที่ไม่ใช้แล้วและวิธีการกำจัด ประจำปี 2553 (ส.ก.3 - เอกสารลำดับที่ 1)

<input type="checkbox"/> ลำดับ	รหัส	ชื่อและคำบรรยาย	ปริมาณ	หน่วย	วิธีการกำจัด	ผู้ขนส่ง/จัดการ	แก้ไข	ลบ
<input type="checkbox"/> 1	020202	เศษชิ้นส่วนเบ็ด	187.88	คัน	084	นางสาวสิริอุษา คู่สมณกุล	แก้ไข	ลบ
<input type="checkbox"/> 2	020202	เศษชิ้นส่วนเบ็ด	178.01	คัน	084	นางสาวกมลภาส ชัยตระกูลพงศ์พันธ์	แก้ไข	ลบ
<input type="checkbox"/> 3	020202	เศษชิ้นส่วนเบ็ด	164.12	คัน	084	นายสมเกียรติ วัฒนจักร	แก้ไข	ลบ
<input type="checkbox"/> 4	020202	เศษชิ้นส่วนเบ็ด	186.92	คัน	084	นางสาวอภิญญา ชื่นมณี	แก้ไข	ลบ
<input type="checkbox"/> 5	020203	โถงน้ำจากกระบวนการผลิต	19.60	คัน	049	จ.3-7(1)-2/35ตป	แก้ไข	ลบ
<input type="checkbox"/> 6	020203	ขี้มันเก่าจากกระบวนการผลิต	108.20	คัน	049	จ.3-7(1)-2/35ตป	แก้ไข	ลบ
<input type="checkbox"/> 7	020203	ขี้มันคั่วเบ็ด	133.68	คัน	049	จ.3-7(1)-2/35ตป	แก้ไข	ลบ
<input type="checkbox"/> 8	020203	ขี้มันบดคั่วจากกระบวนการผลิต	153.52	คัน	049	จ.3-7(1)-2/35ตป	แก้ไข	ลบ
<input type="checkbox"/> 9	020203	เศษเบ็ดจากกระบวนการผลิต	426.95	คัน	049	จ.3-105-215/51ชบ	แก้ไข	ลบ
<input type="checkbox"/> 10	020204	กากตะกอนจากกระบวนการผลิต	644.59	คัน	071	3-105-3/48ชบ	แก้ไข	ลบ

[เพิ่มรายละเอียด](#)

รูปที่ 65

ระบบแสดงรายละเอียดเกี่ยวกับสิ่งปฏิกูลหรือวัสดุที่ไม่ใช้แล้วและวิธีการกำจัด ประจำปี (ส.ก.3, เอกสารลำดับที่ 1)

1. ผู้ประกอบการ สามารถดึงข้อมูลจากการแจ้งการขนส่ง (บันทึกผ่านทางอิเล็กทรอนิกส์) โดยคลิกปุ่ม “ดึงข้อมูลจากการแจ้งการขนส่ง” หน้าจอแสดงข้อมูลที่ผู้ก่อกำเนิดบันทึกการแจ้งขนส่งแต่ละครั้ง ในรอบปี
2. หากตรวจสอบว่ามีรายการไม่ครบสามารถเพิ่มเติมโดยคลิกที่ “เพิ่มรายละเอียด” เพื่อเพิ่มรายละเอียดเกี่ยวกับสิ่งปฏิกูลหรือวัสดุที่ไม่ใช้แล้วและวิธีการกำจัด ระบบปรากฏหน้าจอ ดังรูปที่ 66

รายละเอียดสิ่งปฏิกูลหรือวัสดุที่ไม่ใช้แล้วและวิธีการกำจัด

รหัส	<input type="text" value="1"/>	<input type="text" value="?"/>
ชื่อและคำบรรยาย	<input type="text"/>	
ปริมาณ	<input type="text"/>	<input type="text" value="3"/>
หน่วย	<input type="text"/>	<input type="text" value="4"/>
วิธีการกำจัด	<input type="text" value="5"/>	<input type="text" value="?"/>
ผู้ขนส่ง/จัดการ	<input type="text"/>	
<input type="button" value="เพิ่ม"/> <input type="button" value="ปิดหน้านี้"/>		

รูปที่ 66

ให้ผู้ก่อกำเนิดจะต้องกรอกรายละเอียดต่าง ๆ ดังนี้คือ

1. รหัสของเสียเลขที่ (รหัส 6 หลัก เช่น 010304) หากไม่ทราบคลิกปุ่ม  เพื่อดูรายละเอียดของรหัสของเสีย ดังรูปที่ 67



รูปที่ 67

2. ชื่อและคำบรรยายของวัสดุที่ไม่ใช้แล้ว
3. ปริมาณของวัสดุที่ไม่ใช้แล้ว
4. หน่วย
5. วิธีการกำจัดเลขที่ (รหัส 3 หลัก เช่น 041) หากไม่ทราบ คลิกปุ่ม  เพื่อดูข้อมูลของรหัสวิธีการกำจัดดังรูปที่ 68

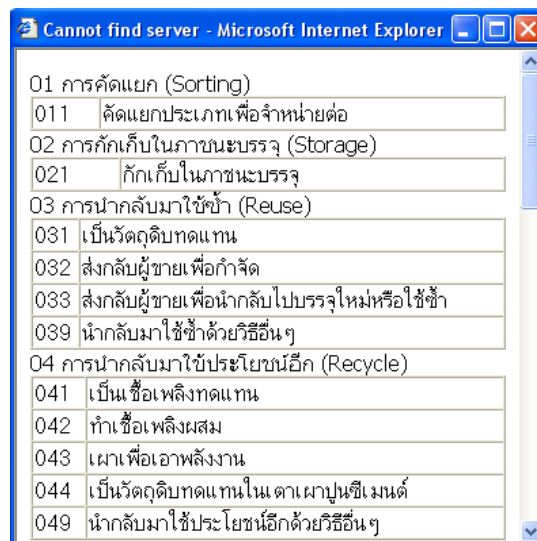

รูปที่ 68

6. ผู้ขนส่ง/จัดการ
7. กรอกข้อมูลเรียบร้อย คลิกปุ่ม “เพิ่ม” ระบบแสดงหน้าจอ ดังรูปที่ 69

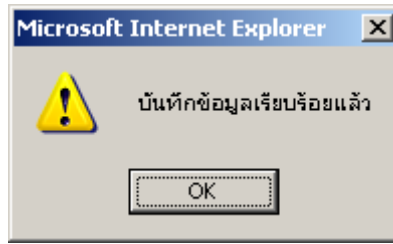

รูปที่ 69

ระบบมีข้อความเตือนว่า “บันทึกข้อมูลเรียบร้อยแล้ว” หลังจาก คลิกปุ่ม “OK” ระบบจะทำการจัดเก็บและหากไม่มีรายการที่ต้องการเพิ่มคลิกปุ่ม “ปิดหน้านี้” เป็นการจบขั้นตอนการเพิ่มรายการ และคลิกปุ่ม “ดำเนินการต่อ” เพื่อสู่หน้าจอบันทึกใบแจ้งเกี่ยวกับรายละเอียด สิ่งปฏิภูลหรือวัสดุที่ไม่ใช้แล้ว (เอกสารลำดับที่ 2, 3, 6) จะปรากฏหน้าจอตั้งรูปที่ 70

รูปที่ 70

ผู้ก่อกำเนิดจะต้องกรอกรายละเอียดต่าง ๆ ดังนี้

- รายละเอียดเกี่ยวกับไฟล์ที่ต้องแนบส่งรายงานต่อกรมโรงงานอุตสาหกรรมประกอบด้วย
 - แนบแผนผังการไหลของกระบวนการผลิตและแหล่งที่มาของสิ่งปฏิภูลหรือวัสดุที่ไม่ใช้แล้ว (เอกสารลำดับที่ 2)
 - แนบแผนผังแสดงสถานที่เก็บ คัดแยก และจัดการภายในโรงงาน (เอกสารลำดับที่ 3)
 - แผนการป้องกันอุบัติเหตุเพื่อตอบสนองเหตุฉุกเฉิน (เอกสารลำดับที่ 6)
- ระบุไฟล์ที่ต้องการโดยการคลิกปุ่ม **Browse...** เลือกไฟล์จากในเครื่องคอมพิวเตอร์ตามที่ต้องการคลิกปุ่ม “แนบไฟล์” ระบบทำการจัดเก็บและแสดงข้อมูลในส่วนรายละเอียดไฟล์
- เมื่อเลือกไฟล์เรียบร้อยแล้วคลิกปุ่ม “ดำเนินการต่อ” เพื่อกรอกข้อมูลรายงานในส่วนการเปลี่ยนแปลงในปริมาณ และความเป็นพิษของสิ่งปฏิภูลหรือวัสดุที่ไม่ใช้แล้วที่เกิดขึ้น (เอกสารลำดับที่ 4) ลำดับต่อไป ดังรูปที่ 71

เดือน	ลำดับ	รหัส	ชื่อ และ คำบรรยาย	ปี 2550		ปี 2551		ปี 2552		ปี 2553	
				ปริมาณ	ความเข้มข้น	ปริมาณ	ความเข้มข้น	ปริมาณ	ความเข้มข้น	ปริมาณ	ความเข้มข้น
	1	020203	โคมไฟจากขยะการณคดี							19.6	
	2	020203	ถังฉันทกากขยะการณคดี							108.2	
	3	020203	ถังฉันทถัง							133.88	
	4	020203	ถังฉันทขยะการณคดี							153.52	
	5	020203	เศษขยะการณคดี							426.948	
	6	020204	กากขยะการณคดี	1427.8				1200		1466.9	
	7	020204	กากขยะการณคดี	1427.8				1200		0	
	8	150101	เศษกระดาษ					5		0	
	9	150101	กระดาษพิมพ์					5		0	
	10	150101	เศษกระดาษ					5		0	

รูปที่ 71

ผู้ก่อกำเนิดรายงานการเปลี่ยนแปลงในปริมาณ และความเป็นพิษของสิ่งปฏิภูลหรือวัสดุที่ไม่ใช้แล้วที่เกิดขึ้นเปรียบเทียบกับข้อมูลของปีที่ผ่านมา ประจำปี...ถ้ามีข้อมูลเดิม คลิกปุ่ม “ดึงข้อมูลจากระบบ” หากไม่มีข้อมูลในระบบ ผู้ก่อกำเนิดสามารถเพิ่มโดยคลิกคำว่า “เพิ่มรายละเอียด” จากนั้นจะปรากฏหน้าจอเพื่อให้กรอกรายละเอียดต่างๆ ดังรูปที่ 72

รูปที่ 72

ให้ผู้ก่อกำเนิดจะต้องกรอกรายละเอียดต่างๆ ดังนี้

1. รหัสของเสียตัวเลข (รหัส 6 หลัก เช่น 010203)
2. ชื่อและคำบรรยาย
3. ปริมาณ (หน่วย : ตัน)
4. ความเข้มข้น
5. คลิกปุ่ม “เพิ่ม” เพื่อเพิ่มรายละเอียดและคลิกปุ่ม “ปิดหน้านี้” หลังจากที่ไม่ต้องการเพิ่มรายการ และไม่มีรายการเพิ่มระบบจะแสดงข้อความเตือน “บันทึกข้อมูลเรียบร้อยแล้ว” ดังรูปที่ 73

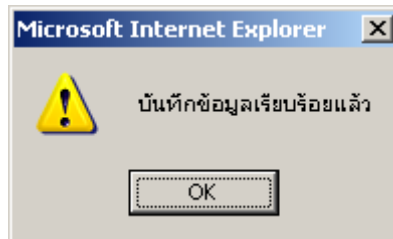

รูปที่ 73

ปุ่ม “OK” เพื่อจบขั้นตอนการเพิ่มรายการ คลิกปุ่ม “ดำเนินการต่อ” เพื่อกรอกข้อมูลรายละเอียดของผู้ดำเนินการรวบรวม ขนส่ง บำบัดและกำจัดสิ่งปฏิกูลหรือวัสดุที่ไม่ใช้แล้ว (เอกสารลำดับที่ 5) ลำดับต่อไป ดังรูปที่ 74

หมายเหตุ : การแนบไฟล์ระบุไฟล์ คลิกปุ่ม **Browse...** เลือกไฟล์จากเครื่องคอมพิวเตอร์ ตามที่ต้องการ คลิกปุ่ม “แนบไฟล์” ระบบทำการจัดเก็บและแสดงข้อมูลในส่วนรายละเอียดไฟล์

ลำดับ	ชื่อ	หมายเลขประจำตัว	ชื่อผู้	โทรศัพท์ โทรสาร	ผู้จัดการ /ขนส่ง	ผู้ก่อกำเนิด	ผู้รวบรวม และขนส่ง และกำจัด	แก้ไข	ลบ
1	นายอภินันต์ สิมาน	DWT062200027	254/1 ม. 3 ตำบล ติเนต อ.นบพิตำ จ.นครศรีธรรมราช			<input type="checkbox"/>	<input type="checkbox"/>	<input type="checkbox"/>	แก้ไข ลบ
2	นายอภินันต์ สิมาน	DWT062200027	254/1 ม. 3 ตำบล ติเนต อ.นบพิตำ จ.นครศรีธรรมราช			<input type="checkbox"/>	<input type="checkbox"/>	<input type="checkbox"/>	แก้ไข ลบ
3	นายอภินันต์ สิมาน	DWT062200027	254/1 ม. 3 ตำบล ติเนต อ.นบพิตำ จ.นครศรีธรรมราช			<input type="checkbox"/>	<input type="checkbox"/>	<input type="checkbox"/>	แก้ไข ลบ
4	นายอภินันต์ สิมาน	DWT062200027	254/1 ม. 3 ตำบล ติเนต อ.นบพิตำ จ.นครศรีธรรมราช			<input type="checkbox"/>	<input type="checkbox"/>	<input type="checkbox"/>	แก้ไข ลบ

รูปที่ 74

ผู้ก่อกำเนิดรายงานรายละเอียดของผู้ดำเนินการรวบรวม ขนส่ง บำบัดและกำจัดสิ่งปฏิกูลหรือวัสดุที่ไม่ใช้แล้วประจำปี ถ้ามีข้อมูลเดิม คลิกปุ่ม “ดึงข้อมูลจากระบบ” หากไม่มีข้อมูลในระบบ ผู้ก่อกำเนิดสามารถเพิ่ม โดยคลิกคำว่า “เพิ่มรายละเอียด” จากนั้นจะปรากฏหน้าจอเพื่อให้กรอกรายละเอียดต่างๆ ดังรูปที่ 75

รูปที่ 75

โดยผู้ก่อกำเนิดจะต้องกรอกรายละเอียดต่างๆ ดังนี้

1. ชื่อ
2. หมายเลขประจำตัว
3. ที่อยู่
4. โทรศัพท์
5. โทรสาร
6. วิธีการ/ขนส่ง
7. ประเภทของผู้ประกอบการ (ประเภทของผู้ประกอบการอาจเป็นได้มากกว่า 1 ประเภท) ซึ่งผู้ก่อกำเนิดต้องเลือกประเภทของการดำเนินการรวบรวมขนส่งและกำจัด ได้แก่
 - ผู้ก่อกำเนิด
 - ผู้รวบรวมและขนส่ง
 - ผู้บำบัดและกำจัด

คลิกปุ่ม “เพิ่ม” และหากเพิ่มรายการครบตามความต้องการคลิกปุ่ม “ปิดหน้านี้” ระบบจะแสดงข้อความให้ผู้ก่อกำเนิดทราบว่าบันทึกข้อมูลเรียบร้อยแล้ว ดังรูปที่ 76

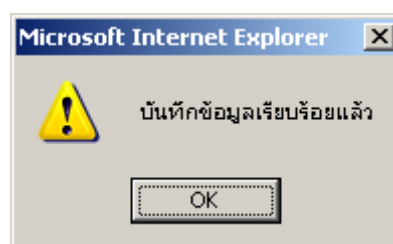

รูปที่ 76

เมื่อตรวจสอบความถูกต้องข้อมูลต่างๆ เรียบร้อย คลิกปุ่ม “ดำเนินการต่อ” จะปรากฏหน้าจอ สำหรับการประเมินผลกระทบต่อสิ่งแวดล้อมจากเหตุฉุกเฉินที่เกิดขึ้น หรือเอกสารลำดับที่ 7 ดังรูปที่ 77

รูปที่ 77

ผู้ก่อกำเนิดจะต้องรายงานการตอบสนองและการประเมินผลกระทบต่อสิ่งแวดล้อมจากเหตุฉุกเฉินที่เกิดขึ้น ประจำปี ซึ่งมีรายละเอียดดังนี้

1. ระบุว่ามียุบัติเหตุฉุกเฉินเกิดขึ้นหรือไม่

- หากมีเหตุให้เลือก ในช่อง “เกิดเหตุฉุกเฉินระหว่าง 1 ม.ค. ถึง 31 ธ.ค. ของปีที่ผ่านมา”
- หากไม่มีเหตุให้เลือก ในช่อง “ไม่มีเหตุฉุกเฉินระหว่าง 1 ม.ค. ถึง 31 ธ.ค. ของปีที่ผ่านมา”

2. ระบุเหตุฉุกเฉินที่เกิดขึ้นและการตอบสนองต่อเหตุการณ์นั้น

สามารถระบุเหตุฉุกเฉินที่เกิดขึ้นและการตอบสนองต่อเหตุการณ์นั้นได้ ในกรณีที่มีเหตุฉุกเฉินเกิดขึ้น โดยกรอกข้อความลงในช่องว่าง

3. ระบุรายละเอียดเกี่ยวกับไฟล์ที่แนบ

4. แนบไฟล์เอกสารที่ระบุถึงเหตุฉุกเฉินที่เกิดขึ้นและการตอบสนองต่อเหตุการณ์นั้น

สามารถแนบไฟล์เอกสารที่ระบุถึงเหตุฉุกเฉินที่เกิดขึ้นและการตอบสนองต่อเหตุการณ์นั้นได้ ในกรณีที่มีเหตุฉุกเฉินเกิดขึ้น โดยการคลิกปุ่ม เพื่อเลือกไฟล์ที่ต้องการแนบเสร็จแล้วคลิกปุ่ม “แนบไฟล์เอกสาร” ระบบจัดเก็บและแสดงข้อมูลในส่วนรายละเอียดไฟล์เมื่อดำเนินการเรียบร้อยแล้วคลิกปุ่ม “ดำเนินการต่อ” เพื่กรอกข้อมูลรายละเอียดเกี่ยวกับผู้บันทึกข้อมูลดังรูปที่ 78

ระบบการจัดการวัสดุที่ไม่ใช้แล้วทางอิเล็กทรอนิกส์

รายละเอียดเกี่ยวกับผู้บันทึกข้อมูล

๑. ชื่อผู้จัดทำเอกสาร ตำแหน่ง
 ๒. ตำแหน่งผู้ประกอบกิจการโรงงาน ตำแหน่ง
 ๓. เบอร์โทรศัพท์ ผู้บันทึก
 E-Mail ผู้บันทึก

รูปที่ 78

ผู้ก่อกำเนิดจะต้องกรอกรายละเอียดเกี่ยวกับผู้บันทึกข้อมูลดังนี้

- ชื่อผู้จัดทำเตรียมเอกสาร
- ตำแหน่งผู้จัดทำเตรียมเอกสาร
- ชื่อผู้ประกอบการกิจการโรงงาน
- ตำแหน่งผู้ประกอบการกิจการโรงงาน
- เบอร์โทรศัพท์ผู้บันทึก
- อีเมลผู้บันทึก

คลิกปุ่ม “ดำเนินการต่อ” เพื่อเข้าสู่หน้าจอ “บันทึกข้อมูลร่างเรียบร้อยแล้ว” ดังรูปที่ 79

ระบบการจัดการวัสดุที่ไม่ใช้แล้วทางอิเล็กทรอนิกส์

บันทึกข้อมูลร่างเรียบร้อยแล้ว

หมายเหตุ :

1. หากทำหนังสือแจ้งส่งรายงานส.3 ทางอิเล็กทรอนิกส์แล้ว ไม่ต้องส่งเป็นเอกสารกิจการโรงงาน
2. จัดพิมพ์รายงานผ่านระบบเว็บไซต์ฐาน
3. ไม่ได้เอกสารต้นแบบ จะไม่ปรากฏในการพิมพ์รายงาน ให้จัดพิมพ์ขึ้นตอนพิจารณา

รูปที่ 79

ระบบจะบันทึกข้อมูล และแจ้งมายังผู้ก่อกำเนิดว่าระบบได้บันทึกข้อมูลเรียบร้อยแล้ว และสามารถยื่นเอกสารต่อกรมโรงงานอุตสาหกรรมได้ทันทีที่คลิกที่ปุ่ม “ยืนยันการส่งรายงานส.3 ทางอิเล็กทรอนิกส์” ระบบจะออกเลขที่รับทางอิเล็กทรอนิกส์ให้ดังรูปที่ 80



รูปที่ 80

ระบบแสดงเลขที่รับเรื่องเพื่อให้ผู้ก่อกำเนิดทราบว่าได้ยื่นเอกสารต่อกรมโรงงาน อุตสาหกรรมเรียบร้อยแล้ว (ทางอิเล็กทรอนิกส์) และหากต้องการพิมพ์รายงานให้คลิกปุ่ม “พิมพ์รายงาน” จะปรากฏหน้าจอดังรูปที่ 81

หมายเหตุ : เอกสารไม่ถูกต้อง หรือต้องการขอข้อมูลเพิ่มเติมระบบจะส่งเมลแจ้งเตือนผู้ประกอบการ

